

カエ〜7"

5
2024 MAY
Vol.328



ひがしから



<http://www.ja-higashikagura.com>

第77回 通常総代会開催



総会風景

4月5日、JA東神楽本店2階大会議室にて（総代140名のうち本人出席101名、委任6名、書面19名）第77回通常総代会が開催されました。

総代会の冒頭、前田専務より開会宣言が行われ、全員でJA綱領を朗唱、岸本組合長の挨拶では、この一年間の振り返りと農業を取り巻く情勢について述べられました（要旨右面）。議長団には、東神楽中央3区 小足幸久氏、西神楽5区 稲留秀樹氏が選出され、提出された令和5年度事業報告、剰余金処分案の承認、令和6年度事業計画など議案6件と報告事項1件の説明、監事による監査報告が行われました。議長団の円滑な議事進行により、全ての議案が可決承認されました。

閉会にあたり、岸本組合長より「総代の皆様のご協力のおかげで上程した議案すべて可決させて頂きました。小足様、稲留様両議長をはじめ総代の皆様に心より感謝申し上げます。またお忙しい中最後までお付き合いいただいたご来賓の皆様方にも心からお礼申し上げます。令和6年度も昨年同様皆様にとっても農協にとっても試練の年であることが考えられます。他にも水活・畑地化の問題、合併の問題、基盤整備の推進など整理をしながら説明していく所存ですので、今後ともよろしくお願い致します。なお、本日頂いたご質問・ご意見を踏まえて、役職員一同丸となって取り組んで参りますので、ご指導、ご理解、ご協力をお願い申し上げます。今年度は雪解けが少し遅いですが春作業等も順次進んでいくと思います。ご家族の皆様含め怪我・病気の無いことをご祈念申し上げます。」と挨拶がありました。最後に前田副組合長の閉会宣言により総代会は閉会となりました。



議長団

総代会組合長挨拶

代表理事組合長 岸本 文孝



第77回通常総代会開催にあたり一言ご挨拶申し上げます。春作業も本格的に始まり総代の皆様には農作業等お忙しい中、多くの皆様にご参集いただきお礼申し上げます。また来賓の皆様方には5年ぶりにお招きした形での総代会の開催となり、公務で多忙の中ご出席いた

いただき厚く御礼申し上げます。

さて令和5年度の状況を振り返ると、米につきましては作況指数上川105、全道でも104と高い値でしたが、質、量ともにその数字を反映するような結果とはなりません。また米同様に他の農産物においても猛暑や夜温の上昇で例年と違う苦勞の多い1年になったように思います。そんな中、世界的な農業情勢の変化で、令和4年度より肥料、飼料、燃料、電気、各種資材等の高騰を受け、令和5年度においても組合員の経営、農協の経営に多大な影響がある1年となりました。

そういった中で昨年並みの利用割り戻しの議案を上程させて頂きました事は組合員の皆様のご理解とご協力の賜物であり、この場をお借りし心よりお礼申し上げます次第でございます。

昨今の農業政策につきましては、令和3年11月30日に水田活用直接支払い交付金の戦略作物である牧草の位置づけが3.5万円/10aから1万円/10aへ、5年間水張りをしない水田は交付金の対象外になるとなりました。また、令和8年まで水張らない水田についても交付対象外になりました。その中で水張りの定義は1カ月以上湛水状態を保つということが令和4年9月頃に決定し、畑地化についてもその意味、内容が明確化されつつあります。令和5年における畑地化予算は補正予算含めて全国で272億、令和6年は750億の補正予算が決定し本予算と合わせて772億の予算計上となっております。今後も畑地化の内容の説明をしっかりとしながら再生協議会、農業委員会、土地改良区等と連携しながら協議していきますのでご理解ご協力の程よろしくお願い致します。

なお、今現在も進んでいる国営緊急農地再編整備事業については旭東東神楽地区が平成29年より旭東地区は平成31年より事務手続きを含めた本工事が開始されそれぞれ7年、5年と経過し、忠栄地区の道営事業約110haを含め約3,600haの工事のうち500haが終了しました。今現在順調に推移しており

ますが、今後水活、畑地化の問題含め課題を整理しつつ10年以上かかりますが農協としても完了に向け努力していきたいと思っております。

また、5農協の合併検討委員会については令和3年2月に5農協による合併検討委員会が発足し、令和6年度に推進委員会への移行、令和7年度に合併というスケジュールで検討していくことでしたが、昨年秋から全体的な協議が遅れ、まだまだ詳細な協議が必要であるということから本総代会での推進委員会への移行は時期尚早という結論に至りました。その後、昨年末には上川中央農協が合併協議から離脱する旨の報告を比布農協の大西組合長にあり東神楽農協には1月10日にその旨の報告がありました。1月23日に5農協の組合長が集まり上川中央の大村組合長から離脱の説明を受け今後の方向性を4農協で検討し3月22日に改めて4農協で検討委員会をスタートさせたところでございますので組合員の皆様のご理解、ご協力、並びに今後の説明会でのご質問、ご意見の程よろしくお願い申し上げます。

そして経過の話とは別になりますが、全国のJAグループの農政組織である全国農政連では、現在JAグループの代表として現職である参議院議員、山田としお氏が退任することとなり、来年夏の参議院選挙に向け、引き続きJAグループの候補者を擁立することとなりました。

これを受け、北海道のJAグループで組織する北海道農協政治連盟では、本道農業・JAを取り巻く環境が厳しさを増す中、「北海道から農民代表を国政に送るべき」との意見を踏まえ、現在ホクレンの代表監事で、JA道北なよろの会長である東野秀樹氏を全国JAグループの推薦候補者とすべく擁立した経過にあります。

全国段階では千葉県からも立候補しましたが、組織内で予備投票を行った結果、3月6日に東野秀樹さんがJAグループの組織内候補として決定いたしました。

東野氏は私どもの声を国政にしっかり届けてくれるものと確信しており、そのためには、地元北海道そして支援の輪を広げていく必要があります。

議案終了後には、今後に向けて決議を行う予定としておりますので、組合員の皆様方のご理解賜りますようお願い申し上げます。

今回総代会にあたり6つの議案を提出させていただいております。皆様方のご意見を頂きながら可決、決定していただくよう心からお願い申し上げます。開会のご挨拶とさせていただきます。

J A 東神楽ふれあい年金友の会



4月12日(金) JA 東神楽 2階大会議室にて53名の会員の皆様にご出席頂き、JA 東神楽ふれあい年金友の会第31回定期総会を開催いたしました。

令和5年度決算報告、令和6年度事業計画(案)収支予算(案)、任期満了による役員改選について審議され、すべての議案について可決承認されました。

今回退任されました役員様、これまでのご協力ありがとうございました。

そして会員の皆様、これからも当会をどうぞ宜しくお願い致します。

J A 東神楽ふれあい年金友の会 温泉湯治旅行

ふれあい年金友の会冬の行事である温泉湯治旅行を、7年ぶりに層雲峡温泉ホテル大雪にて3月25日より3泊4日の日程で実施致しました。

今回は18名の皆様にご参加頂き、仲間同士で趣味を楽しんだり、温泉に入り部屋でゆっくりされたり、久々のカーリンコンに挑戦されたり、それぞれ自分の時間を楽しんでいる様子でした。

1日目には岸本組合長を招いて宴会を催し、美味しい料理を食べながら恒例のカラオケも始まり、賑やかに夜を過ごされました。

まだまだ寒い日が続く中、暖かい温泉でのんびりゆったり過ごせた冬のひと時となりました。

当会では新規会員を募集しております。加入申込みは本店金融課までお問合せ下さい。

Tel 83-2322



耕作の支障となる石礫を処理したい方に！

農作物の生育環境の改善と農業機械の作業性向上に!!

ストーンクラッシャー

10aあたり作業料

輸送費別途加算

91,190円(税込)

お問い合わせは

本店 農業振興課 ☎ 83-2243

西神楽 営農センター ☎ 75-4215



5月：移植時

水稻農家の皆様へ

お米の異品種混入コンタミ防止

北海道米の安全・安心を確保して実需者からの信頼を高めていくため

「異品種混入ゼロ」の出荷体制にご協力下さい。

- 苗取り・苗運搬者には移植品種をわかりやすく示し、移植時の「苗取り違い」に注意しましょう。
- 移植作業で品種を替える際には、移植機を十分清掃し、付着した苗の除去を徹底しましょう。
- さし苗作業は原則行わないこととしましょう。やむをえず実施する場合は「苗の取り違い」に注意しましょう。
- 「浮き苗」は、さし苗には使用しないようにしましょう。
- 品種の混交や自然交雑を避けるため、1枚の圃場に2品種を配置しないようにしましょう。

2024 地方発送のご案内

グリーンアスパラガス

◆受付取扱期間 **5月31日**まで

◆発送時期(予定)

5月中旬～6月10日(予定)

※天候の状況により発送時期が大幅に遅れる場合がございますので、あらかじめ御了承下さい。

◆商品内容・価格

お買い得品(税込)《秀Lサイズ》

NO.	内容	北海道	東北・関東・信越	北陸・中部・関西	中国・四国・九州	沖縄
1	アスパラ 1.2kg	4,835円	5,055円	5,275円	5,495円	6,375円
2	アスパラ 1.6kg	5,915円	6,135円	6,355円	6,575円	7,455円
3	アスパラ 3.5kg	11,100円	11,320円	11,540円	11,760円	12,860円

◆取扱窓口

JAひがしかぐら 営農販売課 TEL:83-2241

※お客様のお名前、ご住所等の個人情報は、JA東神楽において厳重に管理し、地方発送宅配のみに使用させていただきます。



各部会のご紹介

東神楽蔬菜研究会

役職	氏名
会長	松木平広行
副会長	福山 敦
理事	三野 俊二
"	狩野 勝
"	蒔田 義仁
監事	前田 靖雄
"	山田 孝
事務局	林 哲也

葉果菜部会

役職	氏名
会長	蒔田 義仁
副会長	野々瀬浩司
"	中島 義典
理事	藤野戸祐介
"	高橋 聖司
"	斉藤 久司
監事	伴野 善清
"	高橋 誠
事務局	関谷 康史

小葱部会

役職	氏名
会長	福山 敦
副会長	平田 康則
理事	小足 幸久
監事	藤野戸祐介
事務局	林 哲也

ほうれん草部会

役職	氏名
会長	狩野 勝
副会長	堀 卓司
理事	平田 康則
"	藤野戸祐介
"	安藤 有一
監事	島田 謹介
事務局	徳永 陸

アスパラ部会

役職	氏名
会長	山田 孝
副会長	吉原 康弘
理事	佐野 武
"	前田 靖雄
監事	大柿 誠
事務局	関谷 康史

スイートコーン部会

役職	氏名
会長	前田 靖雄
副会長	斉藤 久司
理事	大柿 誠
監事	吉原 義順
事務局	高橋 尚大

ピーマン部会

役職	氏名
会長	三野 俊二
副会長	北川 信一
理事	堀 卓司
"	後藤 直人
監事	中司 敦大
事務局	林 哲也

水耕部会

役職	氏名
会長	松木平広行
副会長	中川 透
理事	河野 元喜
"	山崎 広二
監事	伊藤 伸也
事務局	徳永 陸

JA東神楽酪農組合

役職	氏名
組合長	前田 哲也
副組合長	多田 光宏
理事	後藤 晃司
監事	柴田 賢一
事務局	宮井 美香

東神楽町中山間事業連絡協議会

役職	氏名
会長	白川 茂美
副会長	吉原 義順
監事	古本 純平
事務局	南 亮

酪農女性部

役職	氏名
部長	小林奈津子
副部長	前田裕美子
監事	畑中 礼子
事務局	花田 妙子

JA東神楽肉牛部会

役職	氏名
部会長	前田 哲也
副部会長	錦織 佳孝
理事	高橋 晴雄
理事	宮崎 伊弘
理事	西 律子
監事	小林 健二
事務局	宮井 美香

東神楽農業青色申告会

役職	氏名
会長	北山 秀雄
副会長	安藤 有一
理事	高橋 誠
"	佐野 武
"	小足 幸久
"	住友 敏博
監事	岸本 昌延
"	島田 謹介
事務局	西田 孝弘

役員を 紹介

敬称略 順不同

クーンライス研究会		
役職	氏名	
会長	稲留	秀樹
副会長	堤	泰樹
"	佐伯	拓也
監事	北川	智悠
会計	安田	尚弘
理事	高橋	聖司
"	中村	祐太
事務局	村田	卓也

東神楽町麦作生産部会		
役職	氏名	
会長	大柿	誠
副会長	伊藤	伸也
理事	古本	純平
"	尾崎	敦彦
監事	山本	康宏
事務局	後藤	拓弥

東神楽町ライスセンター連絡協議会		
役職	氏名	
会長	蒔田	栄
副会長	吉原	義順
"	蔵田	勝次
監事	尾崎	千洋
事務局	宮腰	真史

東神楽町水稻直播部会		
役職	氏名	
会長	唐太	努
副会長	高橋	聖司
監事	窪田	昇一
事務局	佐藤	智樹

青年部		
役職	氏名	
部長	蔵田	大樹
副部長	北川	智悠
"	小足	限哉
理事	久保	功希
"	細川	優太
"	吉原	聖人
"	塚田	圭祐
監事	平田	駿也
"	大柿	景介
事務局	西田	孝弘

女性部		
役職	氏名	
部長	小足	隆子
副部長	中川	友子
理事	佐野	敏子
"	佐野	正枝
"	中村	美企子
"	後藤	良枝
監事	久保	砂多美
"	松本	美香
事務局	花田	妙子

西神楽直播部会		
役職	氏名	
会長	稲留	秀樹
副会長	稲葉	優樹
監事	島田	正明
"	吉田	昌史
理事	寺田	伸也
会計	影近	章
事務局	窪田	愛斗

西神楽馬鈴薯耕作組合		
役職	氏名	
組合長	前田	武明
副組合長	岩崎	保樹
理事	山田	孝
監事	中川	孝宏
事務局	澤野	勇人

西神楽地域中山間事業連絡協議会		
役職	氏名	
会長	吉田	清
副会長	滝沢	昌孝
監事	寺崎	孝幸
事務局	澤野	勇人

JA東神楽ふれあい年金友の会		
役職	氏名	
会長	井澤	春雄
副会長	堀	守良
"	清河	多吉
"	岡田	富子
会計	下出源	太郎
幹事	小足	静信
"	清河	馨
"	谷村	浩
"	大井	弘子
"	半田	正雄
"	山名	寛子
"	高橋	久栄
監事	豊田	英昭
"	坂田	佳文
事務局	藤代	涼太

JA東神楽 西神楽年金友の会		
役職	氏名	
会長	滝沢	良春
副会長	山本	哲夫
"	岩倉	教道
幹事	篠崎	勉
"	高嶋	勲
"	大久保	護
"	高野	誠一
"	山本	裕吉
監事	鷲尾	嘉一
"	波能	隆
事務局	川端	直美

令和6年度

J A東神楽人事異動

発令：4月1日(月)付

No	職位	新 職 名	氏 名	旧 職 名	備考
1	参事	参事 兼 企画室 室長	田島 隆主	参事	兼務
2	部長職	総務部 部長 兼 総務部 管理課 課長	山田 幸伸	総務部 部長	兼務
3	課長職	内部監査室 審査役	大懸しのぶ	総務部 管理課 課長	異動
4		内部監査室 室長 兼 総務部 融資審査課 課長	水本 茂	内部監査室 室長	兼務
5		金融部 金融課 課長	前田 稔	金融部 西神楽支店 支店長	異動
6		金融部 西神楽支店 支店長	渥美 尚紀	金融部 金融課 課長	異動
7		購買部 資材燃料課 課長	益塚 慶尚	購買部 資材燃料課 課長 兼給油所所長	兼務解
8	補佐職	購買部資材燃料課西神楽担当課長補佐 兼 購買部 西神楽資材担当係長 兼 購買部 営農支援室 係長	山口 高生	営農部 営農販売課 課長補佐 兼 営農部 営農販売課 係長	異動
9		営農部 営農販売課 課長補佐 兼 営農部 営農販売課 係長	林 哲也	購買部資材燃料課西神楽担当補佐 兼 購買部 西神楽資材担当係長 兼 購買部 営農支援室 係長	異動
10		総務部 管理課 課長補佐 兼 総務部 管理課 係長	稲葉 健	総務部 管理課 係長	昇格
11	係長職	金融部 共済課 渉外係長	宮腰 晃弘	営農部 西神楽営農センター 係長	異動
12		金融部 旭川支店 渉外係長	新山 信之	金融部 共済課 渉外係長	異動
13		購買部資材燃料課 給油所所長 兼 購買部 資材燃料課 係長 兼 購買部 営農支援室 係長	佐藤 宗矩	金融部 旭川支店 係長	異動
14	主任職	金融部 旭川支店 主任	行天 優矢	金融部 旭川支店 渉外係	昇格
15		営農部 西神楽営農センター 主任	近藤 勇志	営農部 営農販売課 営農販売係	異動 昇格
16		購買部 資材燃料課 西神楽担当主任	小原 大飛	購買部 資材燃料課 西神楽資材係	昇格
17		購買部 農機自動車課 自動車主任	松村 朋弥	購買部 農機自動車課 自動車係	昇格
18	考查役	企画室 考查役	高山 一人	企画室 室長 兼 総務部 融資審査課 課長	定年 延長
19	主査	購買部 資材燃料課 主査	小山 徳幸	購買部 資材燃料課 係長	定年 延長

20	係職	購買部 資材燃料課 西神楽資材係	松嶋 聖	営農部 西神楽営農センター 営農販売係	異動
21		総務部 管理課 管理係	伊藤 美波	金融部 金融課 金融係	異動
22		金融部 金融課 金融係	影近 瑠菜	購買部 資材燃料課 資材係	異動
23		金融部 共済課 共済係	井上 流佳	総務部 管理課付	異動

【職員の採用】

発令：4月1日(月)付

No		配 属 先	氏 名	備 考
1	採用	営農部 営農販売課 営農販売係	宮腰 真史	営農部営農販売課臨時職員
2		営農部 営農販売課 営農販売係	徳永 陸	酪農学園大学 令和3年3月卒業
3		購買部 資材燃料課 資材係	田村 春菜	北星学園大学 令和6年3月卒業

お米の異品種混入 コンタミ防止

北海道米の安全・安心を確保して
実需者からの信頼を高めていくため
【異品種混入ゼロ】
の出荷体制にご協力ください。

- 苗取り・苗運搬者には移植品種をわかりやすく示し、移植時の「苗取り違い」に注意しましょう。
- 移植作業で品種を替える際には、移植機を十分清掃し、付着した苗の除去を徹底しましょう。
- さし苗作業は原則行わないこととしましょう。やむをえず実施する場足は「苗の取り違い」に注意しましょう。
- 「浮き苗」は、さし苗には使用しないようにしましょう。
- 品種の混交や自然交雑を避けるため、1枚の圃場に2品種を配置しないようにしましょう。



区分	人数
理事兼職員	2名
職員	82名
常雇	34名
合計	118名

監事会	
代表監事	吉原 義順
監事	滝沢 昌孝
常勤監事	菅野 良二

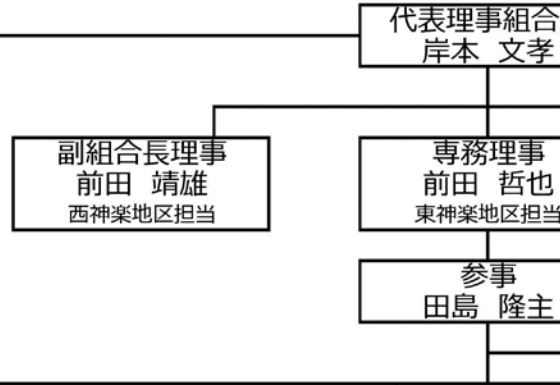

購買部					
部長 長澤 徳人					
39名					
農機自動車課		資材燃料課			
課長 塚田 則和 12名		課長 益塚 慶尚 10名			
		5名		9名	
				2名	
		西神楽資材	本店資材	営農支援室 (巡回・技術支援)	
		課長補佐 山口 高生	課長補佐 坂田 朋加	課長補佐 吉井 孝幸	
自動車	農機	給油所			
係長 唐太 保彦 寺崎 和治 桑原 務	係長 高橋 禎浩	所長 佐藤 宗矩	係長 (山口高生)	係長 中川 千鶴 佐渡 弘人 (佐藤宗矩)	係長 (山口高生) (佐藤宗矩) (佐渡弘人)
主任 松村 朋弥	主任 中村 進也 蠣崎 翔太		主任 外山 明菜 小原 大飛		
係 細川 和哉	係 坂本 和則		係 松嶋 聖	主査・係 小山 徳幸 田村 春菜	
臨時 稲葉恵利子	臨時 道添 祐子	臨時 吉田 美樹 加藤 朋行 島田 守男 山下 岩男 藤井 弘之 長江 巧 宮下 雅典 貝瀬 清志 岸田 和寿	臨時 高森 美波	臨時 塩野谷寿宏 槇 めぐみ 斎藤 容一	専任技師(嘱託) 高木 葉二

営農部			
部長 小笠原 徹			
国営農地 整備事業	西神楽 営農センター	営農販売課	
課長 西山 詔章 4名	センター長 西川 貴浩 12名	課長 中川 寿一	
	センター長補佐 村田 卓也	課長補佐 林 哲也	課長補佐 菅原
	係長 田辺 淳	係長 (林 哲也)	係長 宮井 勇 後藤 博
	主任 澤野 勇人 近藤 勇志	主任 池田有里紗 関谷 康史	
	係 島田 理穂 窪田 愛斗	係 高橋 尚大 徳永 陸	係 安口 勇 佐藤 宮腰
臨時 廣田 卓美 西尾 美芽 菅原 はつみ	臨時 山崎 舞子 荻野 裕之 館岡 政美 保坂 浩徳 阿部由美子	臨時 伊東 巧 武田 智恵 浦野 恵美 矢合 美穂	臨時 千葉 了 山下さ

東神楽組織機構図

令和 6年 4月 1日現在

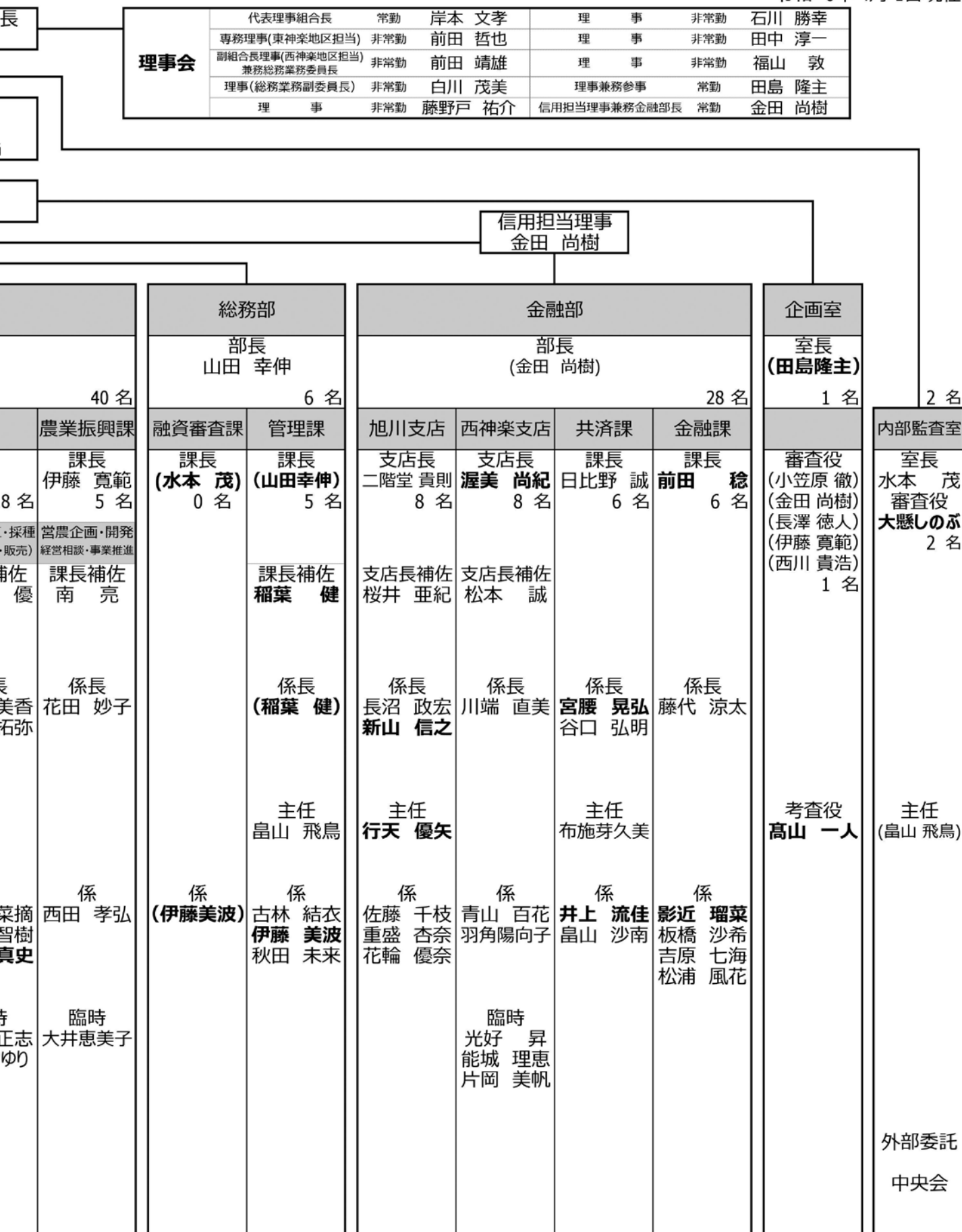

育苗初期で苗素質が決まる

30日以内に植えられる苗づくりを目指そう

図1 苗の各部の名称

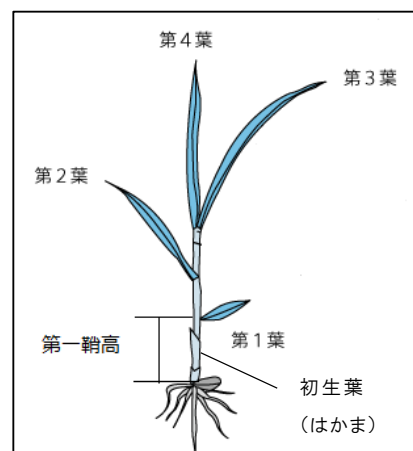

1 育苗期の温度管理、かん水管理のポイント

(1) かん水の注意点 (健苗の素質は初期に決まる)

出芽揃い～育苗初期(1.5葉期)は、苗の腰の高さ(第一鞘高 図1)が決まります(目標:2.5cm以内)。この高さが伸びるとその後の2葉・3葉の出方が遅くなり全体的に競り伸びて草丈が長くなり管理しづらくなります。

この時期は出来るだけ水を控えて根を伸ばす様にして下さい。かん水で地温が急に下がり根の伸びが抑えられるので高温が見込まれる午前中に1回だけたっぷり行って下さい。腰の低い苗はその後も管理しやすく、立枯病、ムレ苗や老化苗にもなりにくい健苗に育ちます。温度管理は日中高温になる時にはトンネルは通路側から開閉し、ハウスは肩換気から徐々に行い風に当たらないよう、また夜温は10℃を下回らないよう保温に努めてください。

(2) 早期異常出穂防止(育苗中期2.5葉期以降)のポイント

育苗中期以降は水の要求量が大きくなるため、毎日のかん水が必要になりますが、育苗初期同様1日1回のかん水にして下さい。また、高温(25℃以上)と乾燥は不時出穂の原因となりますので、老化苗になりそうな時は出来るだけ早く植えましょう。

	追肥時期			資材別の追肥量	
	1回目	2回目	3回目	NP化成57	クミアイ育苗追肥用液肥
中苗マット	1.0~1.5葉	2.0~2.5葉	移植の5日前	7g/箱	液肥:5ml/箱 水量:500ml/箱
成苗ポット	—	—	移植の5日前	3.5g/箱	液肥:2.5ml/箱 水量:500ml/箱
成苗ポット 「ゆめぴりか」	—	2.5~3.0葉	移植の5日前	3.5g/箱	液肥:2.5ml/箱 水量:500ml/箱

◎老化苗は見た目ではわかりづらい(作物は成長し続けられなくなると生育停滞や障害を受けます)

(老化苗観察のポイント)

- ①根が赤褐色で新しい白い根が出ない。
- ②分けつの芽が枯れる。③初生葉(別名はかま 図1)が黄化し枯れる。

老化苗の対策は、①肥料切れになる前に追肥を適正に実施する。(表1)②移植適期に達したら直ちに植える。成苗ポット苗の移植葉令は3.6葉以上で「ななつぼし」は4.0葉までに「ゆめぴりか」は4.3葉までに移植を終了させて下さい。

育苗様式	中苗マット		成苗ポット
	密播中苗	標準	
草丈	10~11cm	11~12cm	12~13cm
葉数	2.6~2.8	3.1~3.5	3.6~4.3 ※
乾物重g(100本)	1.7g	2.0g	3.0~4.5g
一株苗数	6~10	3~5	2~4
10a種子量kg	3~4	3~4	1.7~2
箱当たりは種量cc	300~400	150~200	75程度
10a箱数	18~25	34~40	49~56
育苗日数	30~35	30~35	30~35

2 本田の乾燥化

出来るだけほ場を乾燥化させてから耕起することで乾土効果(窒素の無機化)が得られ初期生育が向上します。

3 移植に適した苗質を目指そう

育苗様式別の苗質の基準は表2の通りです。出来るだけ若苗で移植し、適正な植付深は1.5~2cm程度です。3cm以上の深植えは、根の生長点付近の温度が低くなり、分けつの枯死や生育抑制につながります。

4 初期分けつ確保は、水温の上昇が決め手

分けつは、昼夜の水温の日較差があると発生しやすくなります。移植後の稲は生長点の大部分が水中にありますので水温が重要です。

水温は気温より温まりづらく冷めづらい性質があり、晴天日の浅水の水温は気温を大幅に上回ります。日中3cm程度の浅水が最も効果的です。夜間は保温に努め、天気予報により平温時5cmから低温時は10cm程度の水深で管理し、入水は晴天日の気温と水温が同じ位の時間帯の午前中に実施しましょう。

<栽培管理のポイント>

気温の日較差が大きい時期であるため、作物の生育適温を確保しましょう。病虫害防除に当たっては、薬剤抵抗性の発達を防ぐため、「作用機構（RACコード）」の異なる薬剤によるローテーション防除を実施しましょう。

●非結球あぶらな科葉菜類・小ねぎ・ほうれん草

<病虫害防除>

▽キスジノミハムシ（非結球あぶらな科葉菜類）

は種後、間もない幼葉から食害痕が多く見られ、施設での連続栽培や高温乾燥条件で密度が急激に増加します。「フォース剤」の土壌混和を基本として、生育期の茎葉散布を組み合わせた防除対策が必要です。



キスジノミハムシによる食痕

▽タネバエ（小ねぎ）

5月上旬頃から羽化し、耕起直後の湿り気を帯びた土壌や分解不十分な有機物の臭気などに誘引されます。例年の被害状況などから、は種時の粒剤混和や株元灌注を行い、防除機会を失わないよう留意します。



タネバエによる被害株

▽コナダニ（ほうれん草）

ほ場条件に合わせた耕種的対策と薬剤防除を行います。詳しくは、4月号を参照下さい。

●ピーマン

<整枝・摘蕾>

▽誘引する主枝4本を選定します。3本分枝や2本が帯の場合は、弱い枝1本を除去します。第1分枝以下の側枝（脇芽）の除去は、数回に分け摘除します。



摘蕾による初期の株づくり

▽初期の着果は、樹への負担や根の伸長が抑制されるため、2番果まで摘蕾して株づくりを行います。また、生育不良時は、さらに3番果の摘蕾や側枝の除去を遅らせ、樹勢の回復に努めます。

●アスパラガス

<収穫・病虫害防除>

▽収量性を安定化させるため、品種特性や生育に応じた収穫期間を厳守する必要があります。ただし、収穫中の一本重の推移も勘案し、2年株で収量が100kg/10㎡を超えた場合や平均1本重が8gを下回った場合には、日数に満たなくても収穫を打ち切ります。

株年数	収穫期間
2年株	2週間
3年株	4週間
4年株	40～50日

ガインリムにおける収穫期間の目安
(H18年北海道普及推進事項)

▽茎枯病に対しては、春取り後に畦面への「培土」や「堆肥被覆」することで、感染源となる残茎を埋没させます。さらに、立茎直後の感染しやすい時期には、効果の高い剤を用い、集中的に薬剤散布を徹底して行います。

営農販売課からのお知らせ



農産物包装資材・青果物の段ボール、

副資材の供給価格および青果物の運賃について

農産物舗装資材・青果物の段ボール及び副資材につきましては、古紙価格の上昇・エネルギーコストの高騰等を理由に、令和5年8月に数パーセントの値上げとなっておりますが、値上げ前取りまとめ等を活用し令和5年度は一部の商品を除き、据え置き価格にて供給して参りました。令和6年度の供給価格は段ボール平均約6%、米袋・フレコン約10%の値上げ、副資材（FG袋等）は据え置きとなります。

青果物の運賃につきましては令和6年は据え置きとなります。

包装資材価格・運賃情勢は今なお不安定であり、厳しい状況ではありますが、今後も最大限の創意工夫により値上げを抑える努力をして参ります。

また、例年同様令和6年7月より包装資材の精算を組勘等にて行って参りますのでよろしくお願い致します。

青果物集荷運賃(組合員宅→JA)について

品目	量目	単価(税別)	基準	備考
馬鈴薯 鉄コンテナ	1kg	1.54	kg	
南瓜 鉄コンテナ	1基	1,540	基	
GA バラ	1kg	11	kg	
GA 束	150g	1.65	束	
ほうれん草FG	3.75kg	27.5	C/S	
水耕みつば D/B	1kg	11	kg	5合 55円
水耕刈みつば D/B	2kg	22	C/S	
水菜FG	4kg	27.5	C/S	
小松菜FG	5kg	27.5	C/S	
パセリ	5kg	27.5	C/S	
ミニトマト P/K	4.8kg	27.5	C/S	水耕同じ
ピーマン D/B	5.4kg	44	C/S	5kgバラ同じ
16ササギ	4kg	27.5	C/S	2合 55円
枝豆	6kg	33	C/S	

※上記以外 10kgまで27.5円 ~20kgまで38.5円



JAバンク北海道は、北海道日本ハムファイターズのオフィシャルスポンサーです。

JAネットバンク ご契約キャンペーン

～いつでも便利でお得に～

実施期間：2024年4月1日(月)▶▶

▶▶ 2024年7月31日(水)

期間中に、新たにJAネットバンクを

契約されたお客様

全道

800

名様(毎月200名様)に

抽選で



500円分

えらべる Pay プレゼント!

※ご当選は、Email(noreply@gifteeport.biz)にてご案内いたします。

登録はこちら▶



予告

手続きもっとラクラクに♪ 使いやすく便利なアプリ、はじまります。

JAネットバンクが、アプリになって新登場!

- ☑ 振込などのネットバンク機能に加え、住所変更や電話番号変更ができる!
- ☑ 登録簡単! すぐ使える!

▶▶▶▶ 2024年8月 アプリリリース予定! ◀◀◀◀

通帳として使うなら、
JAバンクアプリ!

▼▼ ダウンロードはコチラから ▼▼



GOOD DESIGN



©よりぞう

住所変更
の申請も簡単

詳しくはJAバンク北海道HP、またはお近くのJA窓口までお気軽にお問い合わせ下さい。

JAバンク北海道

JAバンク北海道

http://www.jabank-hokkaido.or.jp



JAバンク北海道公式LINEアカウント
「よりぞうクラブ北海道」
お友達登録はこちらから▶▶



JAの自動車共済 田植機加入のご案内

田植機の使用を前に、車両の整備はお済みでしょうか？
農作業が始まる前に、自動車共済のご加入をお済ませください。

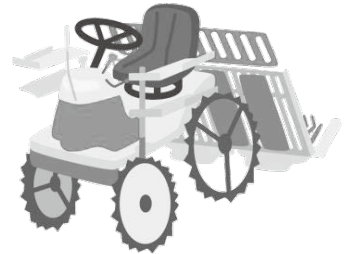

このような事故が保障されます。

圃場への昇降路で横転し、運転者が下敷きになってしまった。

圃場へけん引中、田植機が横転、大破してしまった。

後方の補助作業員（他人）をひいてしまった。

このような損害は保障されません。

通常の使用過程で生じたすり減り・さび等の損害

田植機の欠陥・故障により生じた損害

田植機で破損した自分の所有物の損害

《ご契約例》

共済掛金
(1か月契約)

19,500円

(令和6年3月現在)

農耕作業用小型特殊自動車（共済期間1か月）

等級：6D等級
対人賠償：無制限
対物賠償：無制限（免責0万円）
対物超過修理費用保障：有
車両保障：500万円（免責1万円）
車両超過修理費用保障特約：有
事故有点数適用期間：0年

人身傷害保障：無制限
被共済者限定：無
傷害定額給付：死亡共済金額 1,000万円※
※契約車両搭乗中以外は300万円
治療共済金：倍額型
被共済者限定：無
農業用安全自動車割引：無

田植機の点検・整備とともに、現在の保障内容の点検も実施いただき、保障内容に不足が無いかご確認をお願いいたします。

- ※ 車両保障は、田植機の現在の価値（時価）にあわせて設定となります。
- ※ 上記掛金は令和6年5月31日まで有効です。
- ※ この資料は概要を説明したものです。詳細につきましては「重要事項説明書（契約概要・注意喚起情報）」および「ご契約のしおり・約款」により必ずご確認ください。

お問い合わせは
本店共済課 83-2323
西神楽支店 75-4211

24011135002

新人職員紹介

宮腰 真史

出身地 旭川市

趣味 楽器演奏

仕事における目標

まだまだ未熟者ですが、いち早く組合員の方々の助けになれるように、熱意をもって一生懸命頑張ります！



徳永 陸

出身地 美幌町

趣味 映画鑑賞・マンガ収集

仕事における目標

組合員の方々にご信頼を頂ける職員になれるよう、常に向上心を持って頑張ります！



田村 春菜

出身地 東神楽町

趣味 音楽を聴く事

仕事における目標

一日でも早く仕事を覚えられるように頑張ります！これからよろしくお願いします！



1日バイトアプリ デイワーク
daywork

使ってみませんか？

仕組み



お問い合わせ先

農業振興課

83-2243

繁忙期（4月～9月）対応の一部変更について（資材店舗）

日頃より、購買事業につきましては格別のご高配を賜り厚くお礼申し上げます。

4月から9月の期間に実施しております、資材店舗の繁忙期休日対応について一部変更いたしますので何卒よろしくお願いたします。変更内容は下記の通りです。

	現行	変更後
本店資材課	4月～9月 土曜日 午後当番 日曜日 全日当番 祝祭日 全日当番	4月～5月 土曜日 午後当番 日曜日 全日当番 祝祭日 全日当番
	6月～8月 土曜日 午前のみ営業 日曜日 午前のみ当番 祝祭日 午前のみ当番	6月～8月 土曜日 午前のみ営業 日曜日 休業 祝祭日 休業
	9月 土曜日 午前のみ営業 日曜日 午前のみ当番 祝祭日 午前のみ当番	9月 土曜日 午前のみ営業 日曜日 午前のみ当番 祝祭日 午前のみ当番
	9月1日 東神楽神社祭 休み	9月1日 東神楽神社祭 休み
西神楽資材 (千代ヶ岡含む)	ゴールデンウィーク 午前当番 9月 午前当番 9月2日 神楽神社祭 休み	変更なし

消火器の巡回点検ご案内

日頃、JA購買事業のご利用とご協力を賜り誠にありがとうございます。

下記業者により年1回の消火器の点検、廃棄及び薬剤充填の有無について巡回訪問を実施したくご案内致します。

有効期限内の消火器の点検のみは「無料」となっています。

また、点検業者には「訪問許可証」を携帯させますので訪問の際には、ご確認の上点検実施にご協力くださいますようお願い致します。

巡回者氏名

期間：5月13日(月)～7月13日(土迄)

随時巡回

◇協力商社 旭川ハツタ商事株式会社◇



野良昭男 青木澄雄

代金はクミカン・貯金扱いにさせていただきますので
現金でのお取扱いは致しておりません。

主要消火器巡回価格表

(税込)

消火器規格	新規	薬剤充填
蓄圧式 20型 (PEP-20S ステンレス容器)	27,500円	13,200円
蓄圧式(3.5kg) (PEP-10DS ステンレス容器)	18,900円	8,800円
蓄圧式 (PEP-6 スチール容器)	11,000円	6,600円
※上記以外の消火器も各種ありますのでご相談ください。		
※廃棄のみは1本一律1,650円(税込)となりますが、消火器を購入された場合は無料です。		
※充填が必要な消火器の詰替(加圧式・蓄圧式問わず)はどのメーカーのものでも可能です。		

お問い合わせ

資材燃料課 ☎83-2121 西神楽資材 ☎75-4214

今月の配本図書

JA 東神楽農業文庫

※東神楽町図書館でご利用いただけます

図書に関するお問い合わせは
農業振興課 ☎ 83-2243

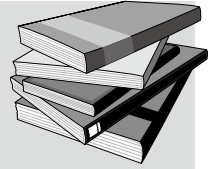

石原洋子のおうち中華（野菜たっぷり、油少なめ、化学調味料なし）
石原 洋子（著）

ベテラン料理家が家族のために作り続けてきた、「本当においしい家中華」が集合！
料理教室歴 45 年以上の石原先生のおうち中華は、野菜たっぷり、油少なめ、化学調味料なしだから、軽やか。
やさしい味つけで、老若男女、家族みんながいっしょに楽しめるのが特長です。
お店で食べるしっかりこってり味とは違い、毎日食べても食べ飽きない家庭の中華といえます。フライパンと身近な食材、調味料があればすぐに作れ、栄養も満足感もたっぷり。食べる人にも作る人にもやさしいレシピです。



はじめての極小ガーデニング（狭くても美しく心地よい空間づくり）
谷川文江（著）

5 坪弱の庭で 100 種類以上もの植物を育てている著者だからこそできる、狭いスペースでできる植物の育て方を紹介。
手間をかけずに長く咲かせるコツから、育てやすい植物の種類、育てた植物を室内で楽しむ方法も提案します。
試行錯誤を繰り返してたどり着いた、初心者でもできる極小ガーデニングです。



専門医がすすめるいちばん簡単でおいしい心臓病の食事（フライパンで 8 分蒸すだけ！）
近藤 幸子（著）、野口 法保（監修）、水田 栄之助（監修）、衣笠 良治（監修）
赤十字病院循環器内科部長ほか専門医 3 名が推薦！

心臓病患者さんのための、続けられる食事療法
心不全や心筋梗塞など、心臓に不安を抱える人の困りごとのひとつが、毎日の食事です。
塩分、たんぱく質、カロリーの管理が必要ですが、毎食厳密に行うのは至難のわざ。
本書で紹介するのは、レシピのいらないロジカルな調理法です。
フライパンで 8 分蒸すだけなので、難しい計算や献立に悩むことなく、誰でも栄養バランスのとれた食事を作れます。
しかも、もともと「おいしい料理」を短時間で作るためのテクニックとして開発されたので、心臓病の方だけでなく、家族みんなでおいしく食べられます。

令和6年 道内市場休開市日程表

■印の日は休市です ○印の日は臨時開市です

5月

日	月	火	水	木	金	土
			1	2	3	4
5	6	7	8	9	10	11
12	13	14	15	16	17	18
19	20	21	22	23	24	25
26	27	28	29	30	31	

3日 憲法記念日 4日 みどりの日
5日 こどもの日
8、15、22、29日 臨時休市

6月

日	月	火	水	木	金	土
						1
2	3	4	5	6	7	8
9	10	11	12	13	14	15
16	17	18	19	20	21	22
23 30	24	25	26	27	28	29

5、12、19、26日 臨時休市

詳しくは東神楽地区 営農販売課 ☎83-2241・西神楽地区 営農センター ☎75-4215 までお問い合わせ下さい。

今月のスナップ



Jクレジット説明会



温湯消毒作業



東神楽町中山間事業連絡協議会 定期総会



東聖6区 島田謹介さん 肥料播き

編集後記

最近気温も上がり、より一層春の訪れを感じますね!もうすぐゴールデンウィークもありますし、春はいい事ばかり続きますが「桜」のように仕事・学業への熱意は散ってしまわないよう頑張りましょう!

さて、皆様5月と言えば何を思い浮かべますか?私が真っ先に思い浮かべたのは母の日です。小さい頃は肩たたき券を作ってあげれば何とかなりましたが、最近ではJCB券かイオンギフト券あたりじゃないと通用なくなりました。今年は日ごろの感謝の気持ちを込めて好きなものをプレゼントしたいと思います。(西)

今月の表紙

今月は西神楽地区 聖和3区

細川真章さん ご家族に

ご協力いただきました!ありがとうございました!



(写真は優太さん)